

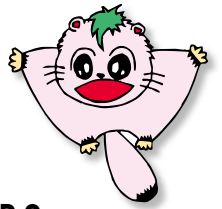

人のつながりから生まれる
笑顔のまちづくり



HOKKAIDO
EMBETSU

広
報

えんべつ



今月の表紙

『令和』のえんべつはまかせて!?
[3/9 世界一大きな絵2020プロジェクト
inえんべつ]

No. 733

2019

4

April

平成31年度町政執行方針

3月に開催した第1回町議会定例会で、本年度の町政執行に関する考え方を示しました。その概要を紹介します。

はじめに

昨年は、北海道胆振東部地震により、道内全域が停電となる「ブラックアウト」が発生し、電力供給に大きな不安を抱える結果となりました。経済に大きな打撃を与えたほか、被災地では、いまだに多くの問題を抱えており、一日も早い復旧・復興を願っています。

そして、「第6期遠別町総合計画」及び「遠別町総合戦略」を皆様とともに実行し、未来に生きる子どもたちへ引き継ぐためのまちづくりに向かって、積極的な事業の展開を図ります。

① 1点目は、「IP告知システム更新事業」への着手。

② 2点目は、「役場庁舎内非常用電源設備」の設置及び「スポーツセンター暖房設備」の取替。

③ 3点目は、継続中の「道の駅」「共同斎場」「漁船上架施設」の完成。

町の次代を見据える感覚と将来へのビジョンを持って、「孫・子に残せる遠別」をめざし、暮らしやすい安全で快適な町づくりに努めます。

時代を拓く

えんべつの経済

◆ 水稲・畑作

○ 多面的機能支払交付金事業

(農地の効率的活用や生産基盤の強化)

○ 中山間地域等直接支払交付金事業

(条件不利地への支援や地域ステップアップ事業による支援)

○ 共栄・久光地区水利施設整備事業への支援継続

(土地改良区の第1・第2頭首工の改良事業)

◆ 酪農・畜産

○ 畜産振興対策事業への支援
(酪農ヘルパー事業や酪農伝染病予防対策事業など)

◆ 就農・後継者対策

○ 農業次世代人材投資事業、
農業後継者対策補助金
○ 集落支援員の配置

◆ 林業

○ 未来につながる森づくり推進事業による造林、森林整備活動
支援交付金による施業集約、
民有林整備推進事業への助成
○ 森林環境譲与税に係る事業計画の策定

◆ 有害鳥獣対策

○ 狩猟免許の新規取得に対する助成継続
○ 町猟友会との連携

(鳥獣被害防止計画に基づく駆除)

◆ 水産業

○ 漁船上架施設の建設継続
(来年4月供用開始予定)

上架施設は、漁船を修理したり、冬季に保管したりするため、陸揚げする施設です。

○ 漁港整備促進の要請活動等の継続(町と漁協の連携)

○ 「遠別地域マリンビジョン計画」実現のために向けた取り組みへの支援
(開発局からのモデル地域の指定)





- ◆ 商工業
 - 景気浮揚地域経済活性化対策事業／プレミアム商品券発行に対する助成
 - 「たまるカードシステム」更新への一部補助
(10月から新システム／行政サービスポイントと連携)

- 起業化支援事業補助金
(制度の見直し、チャレンジする起業者の環境整備支援)

◆ 観光

- 道の駅「えんべつ富士見」の建設継続
(来年4月オープン予定)

○ 全国コロッケフェスティバル

- 「北海道フェアin代々木」への出展助成
(地場産品の付加価値向上と町のPR促進)

◆ 青年部連携事業活動への支援

- 農業・漁業・商工業の各青年部の異業種連携

◆ ふるさと遠別会

- 東京遠別会との「ふるさと遠別訪問ツアー」への助成

◆ まちづくり応援寄附金

- 「妊婦健康診査交通費用」助成、「小・中学校補助教材購入」補助、「行政サービスポイント」付与などに活用

◆ 緊急度の高い町道・歩道の補修や老朽化している橋梁の計画的整備

- ◆ 遠別町・天塩町共同斎場の整備継続
(北里)／8月供用開始予定

◆ 緊急性の高い町道・歩道の補修や老朽化している橋梁の計画的整備

- 自主防災組織運営交付金の継続
(町内会との連携を深め、地域防災力の向上)

安心できる
えんべつの街

- ◆ IP告知システム更新事業への着手、告知端末の更新及びサーバーの共通化
(本年度はサーバー関係)



◆ 住宅環境

- 港団地に1棟4戸を整備、老朽化で2棟8戸を解体
- 本町団地の環境整備、あかしや団地の外壁塗装
- 住宅リフォーム助成の継続

◆ 水道

- 水道管路図のデジタル化
- 配水管の布設替
(配水管の適正な管理、業務の効率化、漏水や災害発生時の対応強化)

◆ 下水道

- 雨水管渠の整備
(農業高校付近や緑町の冠水被害対策)

◆ 防災

- 役場庁舎への非常用電源設備の設置
(災害時における情報収集・伝達、情報発信、窓口業務の一部を利用可能とするため)
- 防災マップの作成及び全戸配布

◆ 自主防災組織運営交付金の継続

- 自主防災組織運営交付金の継続
(町内会との連携を深め、地域防災力の向上)

心を大切にする えんべつのやさしさ

- ◆地方創生・人口減少対策
 - 結婚・出産祝金授与の継続
 - 妊婦一般健康診査等費用の無料化継続
 - 妊婦健康診査等交通費用助成金制度の継続
 - 乳幼児～中・高生の医療費の無料化継続
- ◆児童福祉
 - 認定こども園「さらり」保育料軽減措置の継続
- ◆健康推進
 - 各種がん検診・予防接種や特定健診・脳検診の自己負担額の無料化継続
 - インフルエンザ予防接種の乳幼児～15歳、65歳以上の方の無料化及び16歳～64歳の方の個人負担を千円に軽減する措置の継続
- ◆高齢者福祉
 - 旭温泉無料入浴券10枚の配布継続
 - バス・タクシー料金の助成継続

- ◆町立病院
 - 建替えや在り方についての協議会等の立ち上げ
(年度内を目途に施設の方向性を示す)

人を育てる えんべつの学び

- 町総合教育会議と町教育委員会との連携強化
- 小・中学校の「補助教材購入補助金」の継続
- プログラミング教育の継続
(ソフトバンク「ペッパースociety貢献プログラム事業」への参画)
- 英語指導業務事業
(小学校低学年から行われている英語教育への支援)
- 農業高校教育振興会への助成継続
- 合宿のふるさと事業
(町外団体の合宿受入れの推進、合宿団体への助成を行う、住民の自発的な文化・スポーツ活動参加へのきっかけづくり及び交流人口の増加による地域内の活性化)





○スポーツセンター暖房設備の取替
(老朽化した設備の更新と、災害時の指定避難所としての役割の拡充)

前へ進む えんべつのまちづくり

○地域おこし協力隊

(応募者の定住に向け、主体性を重視し「企画提案型」で募集する)

○行政サービスポイント事業
(たまるカードポイントとの連携)

○首都圏での移住プロモーション及び職員育成研修、深川・留萌自動車道全線開通に向けた広域観光への取り組み
(留萌中北部5町村が連携し関係人口・交流人口の増加をめざし、人口減少社会に対応する)

○職員間の連携強化によるホームページや双方向システム、広報紙等を活用した情報発信

○地域活性化推進事業
(学校教育情報化の推進、移住交流支援センターの管理及び移住交流事業の推進、地域

情報発信及びイベント活動等の推進)

むすび

私をはじめ、職員がそれぞれの立場で役割を認識し、「最小の経費で最大の効果」を挙げられるよう、全力で取り組んでいくとともに、町民の皆様及び議員各位には、なお一層のご支援・ご協力を賜りますようお願い申し上げます。

遠別町長 笹川 洸志



平成31年度予算の概要

一般会計は、46億4200万円（前年度当初予算比12.8%減）で、建設事業の継続に伴い40億円を超える予算となりました。

一般会計と6特別会計の総額は、62億4932万7千円（同11.3%減）です。

一般会計

主な歳入の内訳は、

| | | | |
|----------|------------|-----------------|-----|
| 地方交付税…… | 21億2000万円 | （前年度当初予算比1.4%増） | |
| 町債…………… | 8億9600万円 | （同3.2%減） | |
| 国・道支出金…… | 4億5704万3千円 | （同27.2%減） | |
| 繰入金…………… | 4億3634万3千円 | （同21.9%減） | |
| 町税…………… | 2億8208万2千円 | （同0.3%減） | です。 |

主な歳出（事業等）の内訳を、総合計画の分野に沿ってお知らせします。

1 時代を拓く、えんべつの経済

①町有林造林及び保育事業 **2534万6千円**

植栽、下刈、更新伐

②多面的機能支払交付金事業 **4317万1千円**

農地・農業用水等の維持・保全活動の支援

③起業化支援事業補助金（H27～） **680万円**

町内での起業等に向けた新たな取組への支援

④景気浮揚地域経済活性化対策事業補助金 **600万円**

地域経済及び地元商店街の活性化を図る

⑤道の駅整備事業（H28～31） **3億8144万4千円**

道の駅「えんべつ富士見」の再生事業（建設工事）

⑥漁港上架施設整備事業（H29～31） **2億1500万円**

漁船の大型化に伴い、施設を建設（建設工事）

2 安心できる、えんべつの街

①橋梁長寿命化修繕事業 **3030万9千円**

川北橋補修、橋梁点検業務委託

②公営住宅整備事業 **1億5104万7千円**

港団地1棟4戸建設、あかしゃ団地1棟8戸外壁塗装改善、港団地2棟8戸解体

③定住促進事業（H24～33） **1050万円**

住宅リフォーム工事に要する費用の一部助成（バリアフリー化上乘せ（H26～））

④遠別町・天塩町共同斎場建設事業（H29～31） **6197万2千円**

施設老朽化と今後の人口減少を検討し、天塩町と共同で新たな施設の建設（31年度 外構工事・備品整備）

⑤除雪機械整備事業 **3616万6千円**

除雪トラック更新 1台

⑥IP告知システム更新事業（H31～32） **8244万8千円**

IP告知端末（テレビ電話）の保守期間が終了し、機器更新が必要となることから2か年で更新を行う。（本年度：サーバークラウド化／スマートフォンアプリケーション対応）

⑦非常用電源設備設置事業 **700万円**

災害対策本部としての庁舎機能の維持と情報収集機能の強化を図り、的確な情報発信ができるよう非常用電源を整備する。

3 心を大切にする、えんべつのやさしさ

①旭温泉高齢者入浴料助成事業 **400万円**

65歳以上の高齢者への旭温泉入浴券10枚を交付

②予防接種及び検診関連 **1114万9千円**

インフルエンザの予防接種（町立病院での接種に限る）及び各種がん検診料金を無料にし、住民の健康増進を図る

③子ども医療費助成（H27～） **850万円**

高等学校終了までの医療費の無料化

④結婚・出産祝金（H27～）（まちづくり応援寄附金を充当） **425万円**

結婚祝金20万円、出産祝金15万円（町内に住所を有する方）

⑤妊婦健康診査交通費用助成（H28～）（まちづくり応援寄附金を充当） **50万円**

町内では受診できない妊婦健診に対し、交通費の一部を助成

4 人を育てる、えんべつの学び

①英語指導助手経費 **501万6千円**

国際化に対応できる児童・生徒の育成をめざし、英語指導助手を継続配置

②遠別農業高等学校教育振興会助成事業 **2865万5千円**

寄宿舎運営、海外研修など修学費用の援助（H28～30 活性化プロジェクト事業を統合。PR活動とICT利活用を引き続き推進する）

③合宿のふるさと事業（H28～）———— 100万円

町外団体の合宿受入を推進し、町民の自発的な文化・スポーツ活動への参加を促す

④補助教材購入補助金（H29～）（まちづくり応援寄附金を充当）———— 153万7千円

学校の授業や家庭学習等で利用する補助教材の購入助成を行い、保護者の負担軽減を図る

⑤スポーツセンター暖房設備取替事業———— 4000万円

老朽化した設備の更新と災害発生時の指定避難所として暖房設備を整備する

5 前へ進む、えんべつのまちづくり

①地域活性化支援事業———— 1188万4千円

23年度から導入した「地域おこし協力隊」が、設立・運営するNPO法人に、引き続き地域活動に従事してもらうため、支援を行う

②行政サービスポイント事業（まちづくり応援寄附金を充当）———— 200万円

各種町内事業（講座、教室、ボランティア活動など）の参加者に対し、町内限定ポイントを付与し、積極的なまちづくりへの参加を促す。

6 特別会計

①国民健康保険特別会計———— 3億6204万9千円
(対前年度比 4.3%減)

②後期高齢者医療特別会計———— 4644万8千円
(同 1.5%減)

③簡易水道特別会計———— 1億8833万3千円
(同 15.6%減)

④下水道特別会計———— 2億4399万6千円
(同 20.1%減)

⑤介護保険特別会計———— 3億6742万8千円
(同 2.3%増)

⑥病院事業会計———— 3億9907万3千円
(同 2.3%減)

おことわり・・・各事業等の金額は所要の予算額であり、直接の工事費や実際の支出金額とは限りません。また、各事業等の内容は変更される場合があるので、あらかじめご承知ください。

4月1日から 「行政サービスポイント事業」 を開始しました

この事業は、町の総合戦略や生涯活躍のまち事業計画に基づき、皆さんの社会参加活動を促し、町内で持続的に循環するサイクルを生み出すことで、地域の活性化を図ることを目的に、実施していくものです。

【行政サービスポイントとは】

町などが実施する対象事業に参加すると付与する、「えんべつたま〜るカード」のポイントのことです。

【対象事業とは】

- ・ 介護教室
- ・ 健康教室
- ・ 花いっぱい運動
- ・ 町クリーン作戦
- ・ 国保の特定健診 など



対象となる事業は、担当係から
IP告知端末などで、順次お知らせ
していきます。ご期待ください。



行政サービスポイント事業は、みなさんにとってより良い事業となるように、これからも検討を重ねていきます。

(総務課企画振興係)

今月号の「くらしの安全」は、紙面の都合上、お休みしました。
あしからずご了承願います。

✿ 旅立ちの時 ✿ / 卒業式

3/12 中学校

72回目の卒業式、男子6人、女子15人。
例年になく早い雪解けで景色は春を思わせていたのですが、この日の朝はやはり冬と言わんがごとく一面白くなっていました。

21人がステップアップするための日を、式が始まる前の様子をお届けできればと思い、早めに教室を訪れると、男子生徒にアルバムに「卒業おめでとう」と書いてほしいと言われ、今日の日を忘れずにと書き添えると、忘れませんと力強く答えてくれました。送辞では、私たちは行事の天候に恵まれていなかった。修学旅行も急変した。でも函館山からの夜景はすばらしかった。でも、翌朝のブラックアウト、日程が短縮になり1日早い遠別への戻りとなった。いずれ級友とこの1泊分の旅行をしたいと。必ず都合をつけて実現してください。



3 / 20 小学校

118回目の卒業式、男子11人、女子13人。小学校の卒業式は昔から進学する中学校の制服で出席。写真を見てお分かりのとおり、遠別中学校以外の学校に進む人もいます。でも、これでさよならではない。



3 / 1 農業高校

66回目の卒業式、男子8人、女子7人。佐藤校長から、卒業後も学び続けること、心の豊かな人となること、誰かのために何かをしようとする人になってと式辞がありました。卒業生への表彰では、6人に校長賞や皆勤、精励の各賞のほか、全国農業高等学校長協会賞や日本学校農業クラブ北海道連盟賞などが授与されました。



夢と希望を大きく掲げて

2月28日、文化・スポーツで優れた成績を収めた青少年をたたえる、平成30年度の町優良青少年顕彰式が行われました。表彰されたのは、農業高校の森山 幹也さん、大橋 琉之介さん、大宮 恋（れん）さん、酒井 春菜さんの4人とバレーボール少年団「遠別イーグルス」です。

農業高校の4人は、学校農業クラブ全国大会などにおいて優秀な成績を収めました。遠別イーグルスは、道内の各大会で優勝し、全国大会への出場を勝ち取りました。

これからも、同世代の模範となり輝く未来めざして活躍してください。



妊産婦教室「ぷちひよクラブ」

2月27日、健康管理センターで、「こころとからだの根っこをつくる 親子deふれ愛体操」を行いました。

妊娠や育児中のお母さんと子どもの計13人が参加し、健康運動指導士の指導で、筋肉をほぐすマッサージや体操、子どもと一緒にする体操や遊びを行いました。お母さんは、身体のリフレッシュを体感できたようでした。



固定資産評価審査委員に選任

3月12日、北畠 千二美さん（錦町）が町議会の同意を得て、固定資産評価審査委員に選任されました。

この委員は、固定資産課税台帳に登録された価格に関する不服を審査決定するために設置されており、任期は3年です。

（現在、委員は3人が選任されています。）



地域包括支援センターから

75 歳以上の皆様へ

～今年も基本チェックリストを送ります～

年をとるとからだの機能などが低下してくるのは、仕方がないと思っていませんか。長い人生を自分らしく過ごすためには、健康寿命を伸ばすことが大事です。そのために、**常日頃から自らが、心とからだの機能の維持・向上を図る「介護予防」を行うことが重要**です。皆さんが介護予防を行う手助けとして、町では様々な「介護予防事業」を行っています。

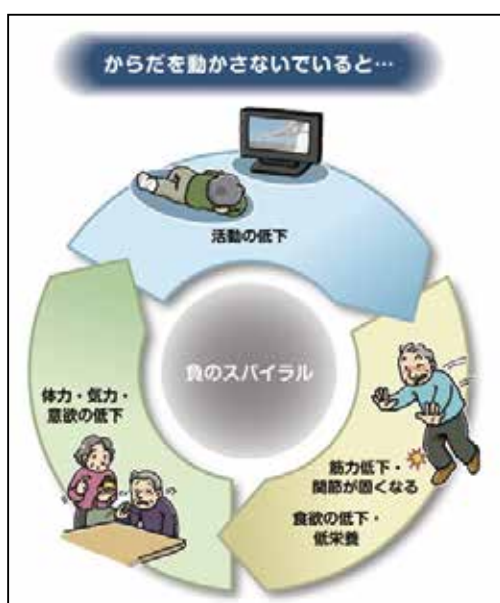

最近では、**元気で活動的なシニアの方々が多くなり、「介護や支援の話など、自分にはまだ関係ない！」**と思っている方も多いでしょう。しかし、介護が必要となる方だけでなく、家事や身の周りの支度などを自分だけで行うのが難しくなり、日常生活で少し支援を必要とする方も増えています。**何らかのきっかけでからだを動かす機会が減り、からだがかたじけなくなってしまう可能性は、誰にでもあります。**

町では、日常生活で身の周りのことなどが少しやりにくくなってきた方を対象に、改善をめざす「短期集中リハビリ



支援事業」などを行います。この事業の参加の対象者となるかどうかは、**今月、75 歳以上の方々に郵送する、「基本チェックリスト」という質問票で確認**します。チェックリストの結果によって、必要と判断された方へ「短期集中リハビリ支援事業（運動・口腔機能向上プログラム）」などへの参加をお勧めしています。

<平成 31 年度 基本チェックリストについて>

4 月 8 日～ 19 日、役場 1 階 包括支援係窓口（7 番）で行っています。

（介護認定を受けている方は対象になりません。）

詳しくは、町地域包括支援センター（7-2125 又はテレビ電話 5-2114）

へお問い合わせください。

期限までに納めましょう

平成31年4月分～平成32年3月分の国民年金保険料は、月額16,410円です。

保険料は、日本年金機構から送付する納付書により、金融機関・郵便局・コンビニエンスストアで納めることができます。また、クレジットカードによる納付やインターネット等を利用しての納付、そして便利でお得な口座振替もできます。

日本年金機構では、国民年金保険料を納付期限までに納めていただけない方に対して、電話・文書・訪問により早期に納めていただくよう案内をおこなっております。

未納のまま放置されると、強制徴収の手続きによって督促を行い、指定された期限までに納付が無い場合は、延滞金が課されるだけでなく、納付義務のある方※の財産が差し押さえられることがありますので、早めの納付をお願いします。

所得が少ないなど保険料の納付が困難な場合は、保険料が免除・猶予される制度がありますので、役場の国民年金担当窓口へ相談願います。

※ 納付義務者とは、被保険者本人、連帯して納付する義務を負う配偶者及び世帯主です。

■ 日本年金機構 稚内年金事務所
☎0162-32-1941

北海道『苦情審査委員』制度をご存知ですか？

- 北海道が行った業務や制度の内容を審査する制度です。
- 皆さん自身の利害に係わる苦情について申立てすることができます。
- 皆さんに代わって、公正で中立的な立場から北海道の機関に対して、必要な調査等を行います。
- 審査の結果、北海道の業務に不備な点又は制度に問題があるときは、道に対して是正や改善を求めます。
- 申立者の個人情報保護にも十分配慮します。

- ① 申立先は、道の道政相談センター又は留萌振興局総務課です。
- ② 申立方法は、苦情申立書に必要事項を記入して、提出してください。申立書の付いたリーフレットを用意しており、郵送・FAX・電子メールでも申立てできます。
(道のホームページからでも申立書をダウンロードできます。)
- ③ 問合せ先
 - ・北海道総合政策部知事室道政相談センター
TEL 011-204-5523 (直通)
FAX 011-241-8181
メール kujyou.koueki@pref.hokkaido.lg.jp
 - ・北海道留萌振興局総務課
TEL 0164-42-8404 (直通)
FAX 0164-42-1651

■ 北海道総合政策部知事室 道政相談センター相談苦情審査グループ

協会けんぽの保険料率

平成31年3月分（4月納付分）から、次のとおり改定となります。

健康保険料率は、10.31%（+0.06ポイント）

介護保険料率は、1.73%（+0.16ポイント）

保険料率の改定にご理解願います。

■ 全国健康保険協会北海道支部
☎(011) 726-0352 (代表)

住宅リフォーム助成 実施中

住環境を整備していただくことで、町内定住につなげていただくため、本年度も引き続き工事費用の一部助成を行います。バリアフリー改修を行う場合には、上乘せして助成します。

リフォーム助成を既に受けた方でも、バリアフリー改修助成を受けていない方は、その分は助成対象になります。

リフォームをお考えの方、金額や条件など詳しくは、お気軽にお問合せください。



■ 建設課管理係 ☎7-2115

働き方改革の対応は大丈夫？

今月から次の施策が実施されました。

- 1 時間外労働に罰則付きの上限規制
法定労働時間を超えて時間外労働をさせるには、労働基準法第36条の労使協定（36協定）が必要ですが、これに罰則付きの上限が設けられました。原則は、月45時間・年360時間です。
- 2 年次有給休暇の時季指定が義務付け
年10日以上付与される労働者（管理監督者を含む）には、日数のうち年5日は、使用者が時季を指定して取得させる必要があります。



■ 厚生労働省北海道労働局 労働基準部監督課

消費税の軽減税率制度説明会

10月から消費税及び地方消費税の合計税率が、8%から10%に改定されるのと同時に、軽減税率制度が実施されます。これに関する説明会を開催するので、参加ご希望の方は電話で申込みしてください。

- 《 日 時 》 5月21日（火）11時～12時、13時～14時
- 《 場 所 》 役場1階会議室
- 《 定 員 》 各30人
- 《 対 象 》 すべての事業者の方
- 《 方 法 》 音声ガイダンスに沿って「2」を選択してください。
- 《 内 容 》 制度概要、帳簿・請求書の記載、中小事業者への支援等



■ 稚内税務署 法人課税部門
☎(0162) 33-1155 (代表) 内線 5641

町職員人事異動

| 3月31日付け退職 | | |
|-----------|-------------|---------|
| 配 置 | 職 名 | 氏 名 |
| 福 祉 課 | 保健指導係長 | 上 田 有希子 |
| 経 済 課 | 水道係主事 | 倉 向 佑 磨 |
| 国保病院 | 臨床検査科臨床検査技師 | 谷 桂 子 |
| 議会事務局 | 事務局長 | 森 野 政 孝 |

| 3月31日付け退職（再任用職員） | | |
|------------------|---------|---------|
| 配 置 | 職 名 | 氏 名 |
| 住 民 課 | 税務係主査 | 宇 野 治 |
| 福 祉 課 | 包括支援係主任 | 宮 川 明 弥 |
| 国保病院 | 看護師 | 下 家 まゆみ |
| | | 笹 木 貞 子 |

役場の組織と分担が変わりました

◇ 組 織 の 変 更

- 農林係を「農政係」に、商工水産係を「商工観光係」にそれぞれ変更して、新たに『水産林務係』を設けました。
- 経済課を、『経済課』と『建設課』に分けて、次のとおりにしました。
経済課・・・農政係・水産林務係・商工観光係 建設課・・・管理係・技術係・水道係
- 住民課生活環境係と総務課広報交通係を併せて、『住民課生活広報係』としました。

◇ 業 務 分 担 の 主 な 変 更

- ふるさと納税関連・・・・・・・・・・・・・・・・・・総務課企画振興係から経済課商工観光係へ
- マスコットキャラクター（モモチん）関連・・・総務課広報交通係から経済課商工観光係へ
- 公営住宅関連・・・・・・・・・・・・・・・・・・住民課生活環境係から建設課管理係へ
- 介護保険及び介護予防・自立支援事業関連・・・福祉課福祉係から同課保険係へ

不明な点がありましたら、お気軽にお尋ねください。

町職員人事異動

| 4月1日付け配置替・採用・派遣等 | | | |
|------------------|-----------------|-----------|--------------------------|
| 配 置 | 職 名 | 氏 名 | 前 職 |
| 総 務 課 | 総務係主任（北海道に研修派遣） | 守 屋 佳 貴 | 住民課生活環境係主任 |
| | 企画振興係主事 | 立 崎 龍 馬 | 経済課農林係主事 |
| | 主幹兼財政係長事務取扱 | 西 尾 英 樹 | 教育委員会事務局学校教育係長 |
| | 財政係兼出納室出納係主任 | 津 田 美 年 子 | 総務係主任 |
| 住 民 課 | 課 長 | 原 田 文 隆 | 経済課課長兼農業委員会事務局長 |
| | 税務係主任 | 藤 岡 章 | 教育委員会スポーツセンター 管理指導係主任 |

| | | | |
|------------|---|----------|--|
| 住民課 | 主幹兼生活広報係長事務取扱 | 緒方章 | 主幹兼生活環境係長事務取扱 |
| | 生活広報係主査 | 木田秀伸 | 総務課広報交通係主査 |
| 福祉課 | 課長兼地域包括支援センター長兼 幼児センター長兼介護予防支援 事業所長 | 室矢英樹 | 課長兼地域包括支援センター長兼 幼児センター長兼介護予防支援 事業所長兼包括支援係長事務取扱 |
| | 福祉係主事 | 野村達宏 | 総務課企画振興係主事 |
| | 保険係長 | 佐々木隆史 | 総務課財政係長 |
| | 保険係主任 | 越谷啓吾 | 福祉係主任 |
| | 保健指導係長 | 佐々木裕恵 | 同係保健師 |
| | 保健指導係主任保健師 | 清水亜希子 | 同係保健師 |
| | 保健指導係保健師 | 佐々木奏 | 新採用 |
| | 包括支援係長 | 柿崎克之 | 総務課広報交通係長 |
| 包括支援係主任保健師 | 高田亜奈 | 同係保健師 | |
| 経済課 | 課長兼農業委員会事務局長 | 小森正広 | 主任技師 |
| | 農政係長 | 清水忍 | 農林係長 |
| | 農政係主事 | 鈴木慎斗 | 商工水産係主事 |
| | 水産林務係長 | 佐々木礼央 | 教育委員会事務局社会教育係主任 |
| | 水産林務係主事 | 久住直司 | 農林係主事 |
| | 主幹兼商工観光係長事務取扱 | 佐藤克久 | 主幹兼商工水産係長事務取扱 |
| | 商工観光係主事 | 國井幸範 | 総務課企画振興係主事 |
| 商工観光係主事補 | 武田竣己 | 商工水産係主事補 | |
| 建設課 | 課長 | 坂川敏文 | 総務課長補佐 |
| | 管理係長 | 今井俊 | 経済課 同 |
| | 管理係主任 | 藤岡五十仁 | 経済課 同 |
| | 管理係主事補 | 寺崎健 | 新採用 |
| | 技術係長 | 野木吉博 | 経済課 同 |
| | 技術係技師 | 杉本琢也 | 経済課 同 |
| | 主幹兼水道係長事務取扱 | 千葉光彦 | 経済課水道係長 |
| | 水道係技師 | 亀田将行 | 経済課 同 |
| 水道係主事 | 松本一希 | 新採用 | |
| 教育委員会事務局 | 教育次長兼スポーツセンター館長 兼学校給食センター所長 | 瀧川太 | 住民課長 |
| | 次長補佐兼学校教育係長事務取扱 | 愛場彰 | 福祉課主幹兼保険係長事務取扱 |
| | 社会教育係主事 | 中山広大 | 福祉課保険係主事 |
| 議会事務局 | 事務局長 | 吉村巧佑 | (公財)ブルーシー・アンド・ グリーンランド財団へ研修 |
| | | 柳井宏紀 | 教育委員会教育次長兼スポーツ センター館長兼学校給食 センター所長 |

4月1日付け採用（再任用職員）

| 配置 | 職名 | 氏名 |
|------|-------------|------|
| 経済課 | 農政係主査 | 森野政孝 |
| 町立病院 | 臨床検査科臨床検査技師 | 谷桂子 |

消防支署から

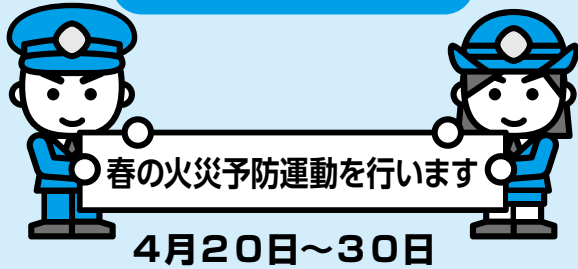

4月20日～30日

全国统一標語 忘れてない? サイフにスマホに火の確認

熱式
住宅用火災
警報器



熱式: キッチンやガレージへの設置に適しています。

煙式
住宅用火災
警報器



煙式: 居室や階段への設置に適しています。

住宅用火災警報器は、設置が義務化されています!
まだ設置していない家庭は、早期に設置しましょう!
設置している家庭は、電池切れ等が無いように定期的に点検をしましょう。

不明な点は、消防支署予防係へご相談ください。

TEL 7-2119

火災は、ちょっとした不注意から発生しています。
火の取扱いには十分に注意してください!

防火水槽や消火栓周囲の除雪にご協力頂きありがとうございました!

警察署から

== そのアルバイト大丈夫? ==

知っていますか? AV出演強要問題 ==

4月は、AV出演強要・『JKビジネス』等の被害防止月間です。

「モデルにならないか」などと声をかけられ、女性が認識のないままにアダルトビデオ (AV) に出演する契約をしてしまい、断わろうとすると高額違約金を請求したり親にばらすなどと言ったりして脅して、出演の強要や性的被害に遭う問題が発生しています。

また、「JKビジネス」と称して、女子高生にマッサージや接客をさせるもので、買春の被害に遭いかねません。安易に働くことは危険です。

年度初めは、進学・就職などで若者の環境が変わるので、「簡単で高収入のアルバイト」の誘い文句には、だまされないようにしましょう。



(警察本部生活安全部保安課)

天塩警察署 TEL2-2110

遠別駐在所 TEL7-2110

ひよりのへいりき

▽おたんじょう

松井 詩(うた)ちゃん

父 壮さん

母 由佳子さん

(1区)

八巻 郁柁(いくと)くん

父 奎亮さん

母 綾香さん

(北里)



▽ごけっこん

パーカー キヤメロンさん

芳賀 朝美さん

(3区)



▽おおくやみ

船山 昭子さん(88)

高橋 俊一さん(92)

阿部 喜悦さん(92)

藤森 郁子さん(62)

(歌越1)

トク志に感謝

《小学校新入学児童へ》

○松田 紀子さん(1区)

「ランドセル用キーホルダー25個」が寄贈されました。

○沿岸バス(株) 遠別営業所

「ランドセルカバー30枚」が寄贈されました。

○稚内信用金庫遠別支店

「交通安全ハンカチ30枚」が寄贈されました。

○商工会女性部

「交通安全愛の鈴30個」が寄贈されました。

○町交通安全協会

「黄色いかさ24本」が寄贈されました。

《学校内清掃用として》

○漁業協同組合女性部

「タオル31枚・雑巾59枚」が寄贈されました。

○5区町内会女性部

「雑巾150枚」が寄贈されました。

《マナピイ・21図書館へ》

○川上 政志さん(3区)

「合同句集ウイエペツ3冊」が寄贈されました。

《マナピイ・21図書館へ》

○川上 政志さん(3区)

「合同句集ウイエペツ3冊」が寄贈されました。

町のカレンダー 2019

| 曜日 | 月 | 火 | 水 | 木 | 金 | 5月収集の粗大ごみ |
|----|---------------|------|---------------------|---------------|------------------|--------------------------------|
| 種類 | 生ごみ ペットのふん | 一般ごみ | 資源ごみ全般 紙おむつ等・衣類等 | 生ごみ ペットのふん | 農村地区のみ 5種類を全部 | 申込期限 4月26日(金) 収集日 5月4日(土/祝) |

○ ご不明な点は、ごみガイドブックをご覧になるか、住民課生活広報係（☎7-2113）にお問い合わせください。

| 4月 (April) | | 5月 (May) | |
|------------|--------------------------------|----------|--|
| 15(月) | 道民交通安全の日、防火の日 マナピィ・21 図書室休館 | 1(水) | 【天皇の即位の日】 憲法週間（～7日） 防火の日 マナピィ・21 図書室休館 |
| 16(火) | | 2(木) | 【国民の休日】 マナピィ・21 図書室休館 |
| 17(水) | | 3(金) | 【憲法記念日】 マナピィ・21 図書室休館 |
| 18(木) | 発明の日 | 4(土) | 【みどりの日】 マナピィ・21 図書室休館 |
| 19(金) | 食育の日 | 5(日) | 【こどもの日】 児童福祉週間（～11日） マナピィ・21 図書室休館 |
| 20(土) | 春の火災予防運動（～30日） | 6(月) | 【振替休日】 マナピィ・21 図書室休館 |
| 21(日) | 町議会議員選挙投票・開票日 | 7(火) | ひよこタイム（10:00～子育て支援センター） |
| 22(月) | マナピィ・21 図書室休館 | 8(水) | 乳幼児健診（診察開始10:30～健康管理センター） 自動車運転免許更新時講習（天塩町） 10:00～初回 13:00～優良 13:45～一般 15:00～違反 |
| 23(火) | 子ども読書の日 | 9(木) | 自動車運転免許更新時講習（幌延町） 18:30～優良 |
| 24(水) | | 10(金) | 愛鳥週間（～16日） |
| 25(木) | | 11(土) | 春の全国交通安全運動（～20日） 植樹の日 |
| 26(金) | | 12(日) | 看護週間（～18日） 看護の日 マナピィ・21 図書室休館 |
| 27(土) | | 13(月) | マナピィ・21 図書室休館 |
| 28(日) | マナピィ・21 図書室休館 | 14(火) | |
| 29(月) | 【昭和の日】 マナピィ・21 図書室休館 | 15(水) | 道民交通安全の日、防火の日 |
| 30(火) | 【国民の休日】 マナピィ・21 図書室休館 | | |

※上記の内容は変更になる場合がありますので、あらかじめ各自で確認してください。

泊和幸さんが選ぶ！ 今月のイチマイ

vol.10

一見程やかな表情のオオワシの亜成鳥ですが、昨年の秋は蛙の遡上が少なく、厳冬期は餌不足で飢えと戦い日々暮らしていたものと思います。この写真は、背景の白樺の枝と手前の枝に抱かれて佇んでいる姿がとても印象的です。飢えを乗り切り遠別の里山からまもなくシベリアに北帰行することでしょう。今年、環境に懲りずにまた来て欲しいものです。



<今月のイチマイ>への写真の提供、お問い合わせは info@en-oko.com (えんおこ原田) まで

今月の納税

納期 **5/7**

軽自動車税(全期)

交通事故死 **0** ゼロ

327

日目

(平成31年3月31日現在)

人口 **2,671人**
(-13)

●男 1,301人(-1)
●女 1,370人(-12)

世帯 **1,351(-2)**
(平成31年3月31日現在)

地域貢献活動に感謝！！



大成ロテック(株)北海道支社/札幌市に、中学生がスキー授業に向うために利用する町道の除雪を行っていただいたので、感謝状を授与致しました。

編集後記

新元号が発表されたので、世の中は浮き足立っているような気がしますね。広報えんべつ編集を担当している「広報交通係」は、今回の組織改革で名称が変わりました。そのルーツをたどってみると、昭和61年4月の機構改革で、広報広聴係から変更されていました。この時期に名称が変更になることに、深い感慨を覚えています。今後とも広報えんべつをよろしく！！

議会報発行特別委員会 からのお知らせ

例年、広報えんべつ5月号に掲載する「議会からのたより」は、議員改選期につき、発行を延期させていただきます。

次回の発行(第38号)は、改選後に協議して決定します。

〒098-3543 遠別町字本町3丁目37番地

遠別町住民課生活広報係

HP: <http://www.town.embetsu.hokkaido.jp/>

(記事や写真の無断転載は固く禁じます)



皆様のご意見・ご感想をお待ちしております。

TEL (01632) 7-2113
(内線 113・114)

FAX (01632) 7-3695

E-mail: seikatsu.kouhou@town.embetsu.hokkaido.jp

町へひとことご意見箱もご利用ください。