

広報えんべつ

EMBETSU



5

May 2023

No. 782

表紙 — 4 / 10 遠別農業高等学校入学式 —

ここから始まる新しい物語

人のつながりから生まれる
笑顔の街づくり



4/3

幼児センター きらり

男子:2名 女子:3名 計5名



入園・入学
おめでとうございます



4/7

遠別小学校

男子:9名 女子:8名 計17名





4/7

遠別中学校

男子:11名 女子:5名 計16名



4月に入り、町内の幼児センター、小学校、中学校、高校で入園式・入学式が行われ、それぞれ緊張した面持ちで新たな一歩を踏み出しておりました。その様子を写真で紹介いたします。



4/10 遠別農業高等学校

男子:17名 女子:8名 計25名





学びはこれから！ しらかば学園始業式

4月18日、しらかば学園始業式がマナピィ・21視聴覚室にて開催されました。現在の学生は本科2年生が1人、大学院生は1人、修士課程生は9人の計11名です。これから福祉や介護について、更には地域の方との交流などに取り組んでいきます。学長式辞では佐藤教育長から「健康に留意され、生涯学習の実践者としてご活躍される事を願います」と期待の言葉がありました。



屋根より高い♪ きらりで鯉のぼりをあげました

4月21日、幼児センターきらりにてこいのぼりを飾りました。この鯉のぼりは園児たち一人一人が気持ちを込めて飾りつけをした鯉のぼりです。園児たちは自分で作った鯉のぼりが空を泳いでいるのを見て、笑顔を輝かせていました。担任の先生からは「園児たちが元気に成長することを願っています。」と園児たちへの期待の言葉がありました。



みんなで火の用心 幼年消防クラブ春の市巾行進

4月24日、春の全国火災予防運動の一環として、幼児センターきらりの園児たちが消防職員とともに市街地を行進しました。春の全国火災予防運動は空気の乾燥及び強風等により火災が発生しやすい時期を迎えるにあたり火災の発生防止を呼び掛けています。園児たちは火の用心と記された法被と赤い旗を持って元気に行進し、火災予防に大きく貢献しました。





交通安全について学ぶ 遠別小学校交通安全教室

4月24日、小学校で交通安全教室が行われました。1～2年生は横断歩道の正しい渡り方、3～6年生は自転車に乗る際の交通マナーを学びました。遠別駐在所の永原所長から、「車に十分注意して、必ず安全確認をし交通事故に巻き込まれないように注意しましょう」とお話がありました。児童達は自分の命を守るために大切なことを学びました。



安全運転を誓う 交通安全大会・大型車両交通安全啓発パレード

4月24日、商工会工業・建設部会主催、「交通安全大会・大型車両交通安全啓発パレード」が行われました。パレード出発に先立ち、交通安全大会が行われ、参加者一同思いやりのある交通マナーの実践を誓いました。大会終了後、交通安全旗を掲げた同会所属の各社大型車両が道の駅駐車場を出発し、交通安全への決意を運転者、歩行者へ示しました。



新たな気持ちで民意を届けて 遠別町議会議員当選証書付与式

4月24日、町議会議員選挙の当選証書付与式が役場内で行われました。冒頭、町選挙管理委員会の緒方委員長から当選証書が手渡された後、委員長と町長から当選の祝意と新任期にあたっての期待の言葉が述べられました。町議会議員の定員は8名で、当選者の任期は5月1日から令和9年4月30日までの4年間となっています。



春から新社会人です！

応援よろしくお願ひします！



- ①遠別町役場
経済課商工観光係
- ②留萌市
- ③サッカー
- ④一日でも早く遠別町に馴染み、町民の皆様へ「笑顔」を届けられるよう日々精進していきます！

おがた こうき
小方 虹輝 (18)



プロフィール

- ①勤務先
- ②出身地
- ③趣味・特技
- ④今後の抱負

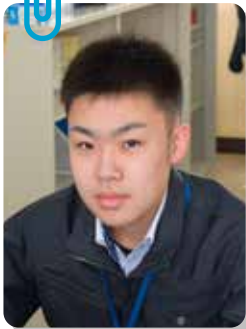

- ①留萌建設管理部
遠別出張所
- ②苫前町
- ③ゲーム 音楽鑑賞
- ④今はまだわからないことだらけですが少しでも早く仕事・環境に慣れ皆様の力になれるよう頑張ります！

なばた こうせい
名畑 光晟 (18)



- ①JA るもい 遠別支所
酪農畜産課
- ②生まれは歌登育ちは熊本
- ③お菓子作り
アコースティックギター
- ④皆さんのお役に立てるよう精一杯笑顔をお忘れず頑張ります！

おがた ののか
緒方 野々花 (23)



- ①幼児センターきらり
- ②遠別町
- ③読書 フルーツ
- ④子どもと保護者の方との信頼関係を築き、一緒にいて楽しい先生と思ってもらえるよう努力します！

かの りお
菅野 里緒 (22)



- ①遠別商工会
- ②旭川市
- ③ピアノ
- ④わからないことだらけですが少しでも早く立派な社会人になれるように精進してまいりますのでよろしくお願ひいたします！

つじ けいすけ
達 敬祐 (22)



Why Embetsu



Barker Cameron

新しく広報委員になった
バーカー・キャメロンさんの企画
「Why Embetsu」です。
外国出身の方ならではの目線で
遠別町の見え方や魅力を紹介します！

みなさん、こんにちは。私はキャメロンです。街で見かけたり、お子さんの英語教室で見かけたことがある方もいらっしゃると思います。「なぜこの外国人がまだ遠別に住みたがっているんだろう?」と思った方もいらっしゃるでしょう? 沢山理由があるのですが、今月一つ教えます!

それは**コミュニティだ!** アメリカの大都会から来た私にとって、コミュニティという考え方は少し奇妙なものでした。ほとんどの人は隣人のことを知りません。近所の人たちが集まってお祝いしたり、ただ遊んだりするようなイベントもなかったんです。だから、遠別に来て、バレーボールの大会に参加したり、お祭りで働いたり、クラブに入ったりするように誘われたときは、とても驚きました。

遠別での一番最初の思い出は、**お神輿**に参加したことです。何が起きているのか、まったくわかりませんでした。当時は、自分が何に誘われているのか、お神輿を見るまで何が起ころのかよくわかりませんでした。準備不足といえばそれまでですが。しかし、一日中、仲間意識とお祭りを楽しみました。終わった後は、**素晴らしい思い出**と、何年も経った今でも**強い絆**で結ばれている友人たちが残りました。

遠別での2番目の思い出といえば、「**山菜祭り**」です。これもまた、何が起きているのかよくわからないまま参加していた状況でした。その日、私は**ジンギスカン**を作ると言われました。ジンギスカンを作るのは初めてだったので、手順が示されるのを注意深く見ていました。その日のうちに、ジンギスカンを作ることができるようになりました。しかし、それ以上に重要なことは、多くのことを学んだことです。

ひとつは、遠別の山菜について知ったこと。2つ目は、遠別の山菜は本当に美味しいということ。そして3つ目は、私は**ぎょうじゃんにんにく**が大好きだということです。今でも、ぎょうじゃんにんにくが売られているのを見ると、必ず買って、それでいろいろな肉料理を作っています。まだ、野生で採れる自信はありませんが、いつか採れるかもしれません。



75歳以上の皆さん

後期高齢者医療健診（フレイル健診）を受けましょう！



最近よく耳にする『フレイル』。これは『加齢にともない、筋力や心身の活動が低下した状態で、そのまま放置しておく则要介護状態になる恐れがある』状態をいいます。

ただし、早めに気づいて、適切な取り組みをおこなうことで、フレイルの進行を防ぎ、健康な状態に戻ることができます。

2020年から後期高齢者医療健診は、生活習慣病だけではなく、フレイル状態を判別する内容も含まれた健診となりました。「40歳～74歳は特定健診」「75歳以上はフレイル健診」を、ご自身の健康状態を確認する機会としてご利用下さい。

● **健診結果等からみえる遠別町の特徴** ● (国保 KDB システム、R3 年度・R4 年度結果から)

★1 糖尿病を発症する可能性をもつ人の割合が、北海道平均より高い

- ・国保特定健診の結果で、血糖・血圧両方高い人が北海道平均より高め。
- ・後期高齢者健診でも、血糖値の良くない人が、北海道平均よりも高め。

※なかでも、『痩せているのに、血糖値が良くない』人が、後期高齢者には多い傾向です。

★2 「運動機能」「口腔機能」「認知機能」の面で、フレイルに傾いている人の割合が、北海道平均より多い。(それぞれ 1.2～2 倍未満)

後期高齢者健診では、以下の質問項目で、北海道平均よりも高い結果となりました。

- ・運動機能…「以前に比べて、歩く速度が遅くなってきた」
「この1年間に転んだことがある」
- ・口腔機能…「お茶や汁もの等でむせることがある」
「半年前に比べ固いものが食べにくい」
- ・認知機能…「周りの人から物忘れがあるとされる」
「今日が何月何日かわからない時がある」

ちなみに国保特定健診では、運動習慣を問う項目で「運動習慣がない」と答える人の割合が、北海道平均より高い状態です。



★2 介護認定がついた方の「糖尿病」「筋骨格系疾患」「精神（認知症）」「アルツハイマー病」にかかっている割合が、北海道平均より多い。(それぞれ 1.2～2 倍未満)

これらの結果から、遠別町では以下の点が心配されます。

- ①若い頃から運動習慣がないため、運動機能が低下しやすく、足腰が弱りやすい。
- ②足腰が弱る（筋力が落ちる）ことで、血糖が消費されにくく、高血糖をおこしやすい。
- ③若い頃から放置してきた高血糖が、75歳を過ぎて悪化し、糖尿病に繋がっている。
- ④認知症を引き起こす原因の一つである生活習慣病（糖尿病）の発症により、認知症に進行する可能性が高い。

ちなみに遠別町は、『**糖尿病に起因する死因が、北海道平均に比べ高い**』状態でもあるため、

糖尿病・血糖値対策とフレイル対策は重要です。

● 後期高齢者健診（フレイル健診）を受けるメリット ●

自分の健康状態を
自分で確認
することができます。

フレイルなどの
高齢者に起こりやすい
変化を知る
ことができます。

病気の悪化の確認や、
治療中の病気以外の変化に
気づくことができます。

健康生活のための、**生活の工夫**について
知ることができます。

※特に遠別町では、保健師が健診結果を分析した**個別メッセージ**
入りの結果返送を行っています。

これらが **ただ無料**で
受けられます！



健診では、フレイルの危険度を含めた健康状態を、総合的に知ることができます。

今年【夏健診：8月24日（木）・25日（金）／冬健診：12月7日（木）】

集団健診が難しい方は、遠別町立国保病院で個別に健診を受けることもできます。

● フレイルかも、と思ったら… ●

「社会参加」をしている人が多い町は、「フレイル該当者が少ない」という研究報告があります。
そのため、健診結果の良しあしにかかわらず、いろんな場面に出向くことをお勧めします。

<遠別町の社会参加場面>

地域支えあいサロン（毎週木曜 午後1時30分～ なごーみ）

- ・集まった皆さんで、軽運動（体操・ふまねっと運動）や、ゲーム、制作活動などを行います。
- ・保健師による、健康講話の回もあります。

ぽかぽか交流会（年6回程度 旭温泉）

- ・温泉でゆっくり、昼食もみんなで食べて交流します。
- ・作業療法士による体づくりのお話や言語聴覚士による、口腔トレーニング等のお話も聞けます。

お問合せ先：遠別町社会福祉協議会 7-2275

その他…

- ・各種サークル活動（運動や文化サークル）
- ・ボランティア活動 等々

仕事をしたり、旅行に出かけたり、ご家族や友人と電話でお話することも、フレイル予防に繋がります。

しらかば大学（毎月1回 生涯学習センターマナピィ・21 他）

- ・ためになる講話や、創作活動、他町の高齢者大学との交流。
- ・今年は、久しぶりに修学旅行も予定しています。

お問合せ先：遠別町教育委員会社会教育係 7-2353



その他、健康・介護に関するご相談は随時受付中です。お気軽にお問い合わせください。

福祉課 保健指導係・包括支援係 7-2125

町内の中小企業、 小規模企業者のみなさまへ

遠別町中小企業特別融資制度の 改正について

令和5年4月1日から以下のとおり制度を改正いたしました。
経営の安定のため、よりご利用しやすいよう、融資限度額と融資期間を拡大いたしました。

- 【運転資金】
(改正前) 融資限度額 500万円
融資期間 3年以内
- (改正後) 融資限度額 1,000万円
融資期間 5年以内

- 【設備資金】
(改正前) 融資限度額 500万円
融資期間 7年以内
- (改正後) 融資限度額 2,000万円
融資期間 15年以内

役場 経済課 商工観光係
Tel 7-2146 (経済課直通)
遠別商工会 Tel 7-2245
稚内信用金庫 遠別支店
Tel 7-2251

ねんきんのお知らせ

国民年金保険料免除等の 申請について

保険料が納め忘れの状態、一、障害や死亡といった不慮の事態が発生すると、障害基礎年金や遺族基礎年金を受けられない場合があります。

経済的な理由等で国民年金保険料を納付することが困難な場合は、保険料の納付が免除・猶予となる「保険料免除制度」や「納付猶予制度(50歳未満)」がありますので、遠別町役場福祉課福祉係窓口で手続きをしてください。申請書は窓口へ備えてあります。

令和5年度分(令和5年7月分から令和6年6月分まで)の免除等の受付は令和5年7月1日から開始されます。また、申請時点の2年1か月前の月分までさかのぼって申請することができません。

失業等により保険料を納付することが経済的に困難になったもの、申請を忘れていた期間がある方は、遠別町役場福祉課福祉係窓口または年金事務所へご相談ください。

稚内年金事務所
Tel 0162-32-1941

町民農園について

町民農園利用者募集!

遠別中学校グラウンドの東側にあり、町民農園利用者を募集しております。

作付け前に一度土を耕した状態でご利用いただいております。個人利用は1区画(50㎡)年間500円、公共団体の皆さまのご利用につきましては、利用料金が異なります。

また、利用者の方には管理棟のカギをお貸しし、施設トイレのご利用も可能です。ほかにも水撒き等のための水道設備も完備されております。

ご利用期間は令和5年5月1日から10月31日までです。皆様のお申し込みをお待ちしております。

申込や詳細につきましては、役場経済課農政係までお問い合わせください。

新型コロナウイルス接種についてのお知らせ

令和5年5月以降、新型コロナウイルスの追加接種の対象者が以下のとおり変更となります(4月末時点)。なお、令和5年度も自己負担なしで接種できます。

●接種日・予約期間

現在調整中です。詳細が決定次第、お知らせします

●令和5年度接種の対象となる方と接種期間について

接種回数	接種時期	接種対象者	使用ワクチン
初回接種を接種済	令和5年3月～8月末まで	5～11歳でオミクロン株対応ワクチンの追加接種を完了していない方	オミクロン株対応2価ワクチン
	令和5年5月～8月末まで	高齢者(65歳以上)	
		5～64歳で基礎疾患を有する方 医療従事者・介護従事者	
令和5年9月～12月末まで	5歳以上の全ての方	国で引き続き検討	
初回接種がまだ	令和6年3月末まで	生後6カ月以上の方	従来型1価ワクチン

※初回接種とは1～2回目接種のことを言います。

※5～64歳で基礎疾患のない方は、令和5年5～8月末の接種はできません(医療従事者・施設従事者を除く)。

●接種勧奨・努力義務について

令和5年5月以降の追加接種は、「重症化予防」の観点から、予防接種法の接種勧奨(接種を受けることを勧める)及び努力義務(接種を受けるよう努めなければならない)の規定が「65歳以上の方」及び「基礎

疾患がある方等」のみに適応されま
す。

ただし、接種は強制ではありません
。ご本人（保護者）が納得した上
で接種をご判断いただくようお願い
いたします。

ワクチン接種に関するお問い合わせ
福祉課保健指導係

Tel 01632-7-2125

テレビ電話について

テレビ電話が故障かな

と思ったときは

テレビ電話がおかしい？

○ お知らせが届かない

○ 電話がかかけられない

かかってこない

○ 画面がいつもと違うなど

そんなときは・・・

端末本体の再起動で直る可能性が
あります！

端末本体のプラグをコンセントから
抜いて、もう一度挿してみてください。

再起動すると、いつもの画面に戻
り、正常に使用することができますよ
うになる場合があります。

それでも直らない場合は、端末本
体の故障の可能性がありますので
NPO法人えんおこにお問い合わせ
ください。

NPO法人えんおこ

Tel 01632-9-7151

税務職員募集

札幌国税局では、国税局や税務署
において、税のスペシャリストとして活
躍する税務職員を募集しています。

2023年度の採用試験の概要は
次のとおりです。

●受験資格

- (1) 令和5年4月1日において高等
学校又は中等教育学校を卒業し
た日の翌日から起算して3年を
経過していない者
- (2) 令和6年3月までに高等学校又
は中等教育学校を卒業する見込
みの者

●申込受付期間（インターネット申 込み）

6月19日（月）午前9時～6月28
日（水）（受信有効）

申込専用アドレス [https://](https://www.jinji-shiken.go.jp/juken.html)

www.jinji-shiken.go.jp/juken.html
※インターネット申込みができない
場合

受検を希望する第1次試験地を所轄
する国税局にお問い合わせください。

●第1次試験【基礎能力試験、適性 試験、作文試験】

9月3日（日）

●第1次試験合格者発表日

10月5日（木）

●第2次試験【人物試験、身体検査】

10月11日（水）～10月20日（金）

のうち指定する日

●最終合格者発表日

11月14日（火）

御不明な点は、札幌国税局人事第
2課採用担当（Tel 011-231-5
011 内線2315）又は最寄りの
税務署（総務課）にお尋ねください。

警察署から

なれた街 いつもの道でも みぎひだり

「春の全国交通安全運動」が5月
11日（木）から5月20日（土）の10
日間実施されます。

○交通安全のポイント

ア こどもを始めとする歩行者の
安全の確保

・横断歩道を渡り、信号機のある
ところでは信号に従うなど基
本的な交通ルールを守りましょ
う。

イ 横断歩行者事故等の防止と安
全運転意識の向上

消防支署から

林野火災予消防期間が始まります！

次の日程のとおり林野火災予消防期間が始まりま
す。無許可での火入れ行為は罰則の対象になります。
火入れ行為を行う際は消防署へ届出を出しましょう。

強調期間

4月28日（金）～5月20日（土）

無煙期間中は、届出の期間内であっても一切
火入れ行為が出来ませんのでご了承ください。

無煙期間（町内全域）

5月 5日（金）～5月11日（木）

無煙期間（東野・大成地区）

5月17日（水）～5月23日（火）



・横断歩道は歩行者が優先となり
ます。交通ルールを遵守すると
ともに、歩行者や他の車両に対
する「思いやり・ゆずり合い」
の気持ちを持ちましょう。

ウ 自転車のヘルメット着用と交
通ルール遵守の徹底

・令和5年4月1日から全ての
自転車利用者に対してヘルメッ
トの着用が努力義務となりまし
た。安全のために自転車に乗る
際はヘルメットを着用しましょ
う。

雪もすっかり溶けて、春になりましたね。少しずついろんな花が咲き始めて、蜂も花粉を脚に付けて帰って来るのが見られるようになりました。花粉団子は花により色が違うので、見ているとあの辺の猫柳かな？などと想像力をかきたてられます。

花粉は蜂が育児をするのに必要なのですが、花蜜のように大量に長期間貯蔵しないんです。花粉は鮮度が命ということなんではないでしょうか？

2023年本格始動！

3月中旬に倉庫の中で越冬させていた蜂を倉庫の外に出しました。暖かい日も続くようになって、蜂も外に飛び出してフンがしたいのです。ずっと冬中我慢していたのですから、かなりお腹もきつくなってしんどいはず。移動の際の振動で興奮しているのが落ち着いたら巣の入口を開けます（巣箱を移動させるときは入口を新聞紙などでふさぎます）。外の空気が巣の中に入ると少しずつ蜂が外に出て来ました！久しぶりの外気にあたってちょっともじもじした感じです。可愛いなあ♡

徐々に慣れてくると、少しずつ飛び始める蜂がでてきます。飛ぶ、と言っても巣箱の周りを中心にあまり遠くへは行きません。自分が出てきた巣箱と周りの風景を見て、帰るべき場所をしっかりと記憶してからじゃなくては、巣箱を離れません。蜜蜂のこんなところは本当に尊敬します。方向音痴でよく道に迷うので、蜜蜂の場所を覚える機能が欲しいといつも思っています。試し飛行の様子を観察しているうちに、一匹がジャンパーの袖にとまりました。…がつつりフンをされてしまいました！この小さな体にこんなに溜めていたのかと驚く量！写真を撮影せずに拭き取ってしまったのを今更後悔しています。まだ寒くて蜂の動きもゆっくりなので、撮影しやすかったのに・・・今年はシャッターチャンスを逃がさないように、若い子を見習ってすぐにスマホに手を伸ばせるように訓練しなくては。

蜂は自分の巣箱からおよそ100mの距離でフンをします。だから巣箱は民家や車などが止めてある場所から離れているのが理想です（蜂に集中的に用を足す工

リアを絞る裏技もあるようなので試してみたいです）。

暖かくなってコンスタントに外に出られるようになると、蜂のフンは気にならなくなる程減っていきます。

こうなったら蜂は蜜や花粉をどんどん集めてきて、家族を増やして賑やかになります。蜂蜜が採れるようになるまで、健やかな蜜蜂が増えるように助けていくのも、養蜂家の仕事です。



採ってきた花粉が巣の前に落ちています。足にくっついていただけなのでちょっとした事でポロっと落ちます。

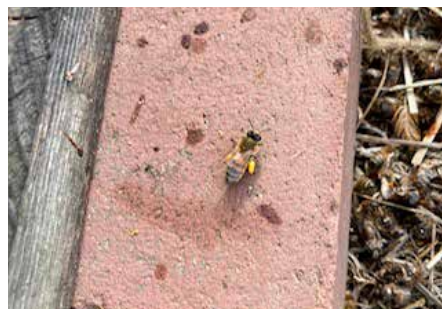

後ろ足に花粉団子をつけている蜜蜂

知ってる？みつばち豆知識

蜜蜂の巣は六角形が連なった形をしています。これは平面に同じ形を詰め込むのに最適な形なのです。三角形では起点になる場所から6方向に、四角形だと4方向に板を造形していく必要がありますが、六角形なら3方向で済み、巣の材料が少なくても作れます。少ない材料で造形でき、外部からの圧力にも強い形を蜜蜂は知っているのです。



町のカレンダー 2023

5月 (May)		6月 (June)	
15 (月)	マナピィ・21 図書室休館	1 (木)	
16 (火)		2 (金)	
17 (水)	マナピィ・21 図書室休館	3 (土)	自動車運転免許更新時講習 (豊富町) 13:00 ~ 優良 14:00 ~ 一般 15:30 ~ 違反
18 (木)		4 (日)	花いっぱい運動一斉作業日 (町内)
19 (金)		5 (月)	マナピィ・21 図書室休館
20 (土)	交通事故死ゼロを目指す日	6 (火)	
21 (日)	第35回富士見ヶ丘公園開き山菜まつり	7 (水)	
22 (月)	マナピィ・21 図書室休館	8 (木)	
23 (火)		9 (金)	
24 (水)		10 (土)	
25 (木)		11 (日)	マナピィ・21 図書室休館
26 (金)		12 (月)	マナピィ・21 図書室休館
27 (土)		13 (火)	ひよこタイム (子育て支援センター 10:00~)
28 (日)	マナピィ・21 図書室休館	14 (水)	乳幼児健診 (健康管理センター 診察開始 10:30~)
29 (月)	マナピィ・21 図書室休館	15 (木)	
30 (火)			
31 (水)			

※ 上記の内容は変更になる場合がありますので、あらかじめ各自で確認してください。

つむぎのいきね

▽おたんじょう
相川 蒼桜 (そら) ちゃん
相川 夢桜 (ゆら) ちゃん
父 雄司さん (1区)
母 美月さん (1区)

▽おくやみ
佐々木 智子さん (89) (啓明)
山下 一馬さん (71) (4区)
齊藤 昇さん (69) (3区)
表 琴代さん (83) (幸和)

社会福祉協議会愛情銀行

佐々木 公さん (3区)
山下よし子さん (4区)
一馬さんの死去に際し
齊藤多鶴子さん (3区)
昇さんの死去に際し
表 宏志さん (札幌市)
琴代さんの死去に際し
鈴木 慎斗さん (緑町)
阜詠さんの入学に際し
長尾 優輝さん (緑町)
松井 壮さん (1区)
優さんの入学に際し
瀧田 修平さん (錦町)
俊太さんの入学に際し
中山 広太さん (緑町)
弥大さんの入学に際し
愛場 彰さん (2区)
悠生さんの進学に際し
西尾 英樹さん (2区)
樹輝さんの進学に際し

「厚志に感謝」

柏谷 圭さん (緑町)
杏璃さんの進学に際し
佐々木礼央さん (1区)
丞介さんの進学に際し
野木 智博さん (3区)
齊藤 健さん (2区)
建さんの進学に際し
越谷 啓吾さん (2区)
玲乃さんの進学に際し
中島 裕司さん (5区)
大耀さんの進学に際し
千葉 光彦さん (5区)
京史さんの進学に際し

《学校給食センターへ》
去る4月24日に遠別商工会
女性部 (堀江秀子部長) から
「えんべつコロッケ」計25
5個の寄贈がありました。
寄贈された「えんべつコ
ロッケ」は、5月の給食メ
ニューとして遠別小学校、遠
別中学校、幼児センターへ提
供される予定です。

広報えんべつ4月号の訂正

P 13 まちの話題「遠別漁業協同組合 紺綬表彰伝達」において、紺綬表彰と記載されていましたが、正しくは紺綬褒章でした。訂正しお詫び申し上げます。



きらりへようこそ! (きらり入園式)



この先も安全運転で (遠別ライオンズクラブ交通安全啓発活動)



鯉のぼりがあがった! (きらりこいのぼり)



交通ルールを守って安全運転を! (小学校交通安全教室)

小学校入学児童へ文房具の寄贈がありました

4月7日、遠別ライオンズクラブ(会長 萩谷泰夫)様から新入学児童へ文房具が寄贈されました。



地域貢献活動に感謝

4月24日、商工会工業・建設業部会(会長 内山勝弘)様が地域貢献活動として市街地の道路清掃作業を行いました。ご厚意に感謝いたします。



交通事故死
ZERO ゼロ
1815
日目

(令和5年4月27日現在)

人口 **2,380人**
(+3)

●男 1,150人(-2)
●女 1,230人(+5)

世帯 **1,289(+15)**

(令和5年4月27日現在)

今月の
納税

納期 **5/31**

固定資産税(1期)

〒098-3543

遠別町字本町3丁目37番地

遠別町住民課生活広報係

(記事や写真の無断転載は固く禁じます)

皆様のご意見・ご感想をお待ちしております。

TEL (01632) 7-2113
(内線 113・114)

FAX (01632) 7-3695

E-mail: seikatsu.kouhou@town.
embetsu.hokkaido.jp

町へひとことご意見箱もご利用ください。